雜錄

參政院建議導揚中華民國立國精神之辦法

一標舉群經聖哲垂訓採取史書傳記所紀忠孝節義之事擇譯外國名人言行足以感發興起合群愛國觀念者編入師範生及小學堂課本中以為諷誦傳習之具

一歷史忠孝節義事實擇其中正通貞者製為通俗歌曲或編成戲劇製為圖畫令人民演唱觀覽

一各地方之忠孝節義祠堂坊表一切修理整齊以為公眾游觀之所每年由地方公衆議定一二日醵貲在祠舉行祭典及開廟會

一人民男婦不論貴賤貧富已卒生存其有奇節卓行為地方機關所公認代為呈請表章者查明屬實由大總統酌予榮典褒章

一治制有殊而砥節首公之義終古不廢比者政體變更主持治柄之地業已化家為官大總統者抽象國家之代表非具體個人之專稱一經民意所屬即為全國致身之點乃純粹國民之天職不繫私暱之感情是故言効忠於元首即無異効忠於國家至正大中必不得以路易朕即國家之言相亂也此義關於吾國之治亂存亡甚鉅亟宜廣集中外古今學說剖釋精義勒成專書布在學校傳諸民間以袪天下之惑

一舊有傳記說部或今人新編西籍撰著其有關於忠孝節義事實者宜加編譯刊布以廣流傳

兵戰與商戰

字林報云歐洲大局軍力競爭之外尚有商務戰爭前者人所共知而後者今方肇始亦不可不察也德國海洋商務業已全失不無莫大影響惟其內國市場尚覺平靜即邊陲之地畧受驚擾不久亦已恢復舊觀德國壯丁皆已從軍外國商場多不能通德之產品當然大減吾人且不論其事上之地位如何僅就商業而言德人自此一蹶恐難復起即謂其完全失敗亦無不可第據可靠消息德人絕糧之患距今似尚甚遠也

英與德較當處優勝地位海洋商業中立市場豈惟貿易如故且凡德之所失者英人均可設法充補其缺至於內國商務照常進行更無論矣英倫商會已盡種種義務協助商界英之製造家乘機販利此正其時惟德艦嘉斯魯與埃姆登現於行海面或相為擾不久歸捕之後不列巔之商務可以高枕無憂矣

英人所當格外注意者遠東之中尤以中國市場為重務須設法推擴商業以繼德人 德通商實在情形惜無統計表可憑亦屬不幸之事海關雖有報告詳載數目究亦未可為用如據民國二年海關報告載稱華德貿易價值總計四千五百三十二萬七千六百二 七兩內計由德輸入者二千八百三十萬二千四百零三兩輸出於德者一千七百零二萬三千二百二十四兩惟德國貿易總數當不止此例如香港雖為英國商埠而輸進輸出中一部分原為德國商務又如華比交易總數列為三千二百三十七萬七千二百三十六兩不知盎凡爾向為德國商務出入之機關是華比總之內又計大一部份又屬華德貿易轉帶總計列為一千萬零十六萬六千兩有奇其中亦不無德貨此外尚有粗製英貨如照相架之類送往德國潤色即由德國運華指為德貨者其德貨由英而來者亦多指為英貨是欲確定華德通商之數不亦難乎

中中輸出類皆生貨德之所取者其重要為棉荳牛皮及麥類等中國皮革英人此時當能利用即其他項原料品輸入德國者亦可代為收羅所可異者中國輸出各貨除茶絲外向歸德商行家經理英國資本家不免時作向隅之嘆令者得此機會亟起直追豈容當面錯過耶德之製造品輸入中國者如屬工程及電氣所用之器具英國現時似可先行製造運來中國以承其乏德人默察華人之特質投其所好無往不利英人似不可聽貨流行漫不經意擇其可仿者而製造之銷售中國正亦易事惟糖與染色非英所能可不勉強英貨往往請託德商行家銷售於中國而德貨託銷於英商之手者幾無一二是又不可不注意也

破聲震天

▲日軍開始總攻擊之光景

休刊日…中日大祭日禮拜之日翌
大正三年(陰九月二十二日)十一月十日
價目 本地 每號銅幣五枚每月七角五
外埠 郵費每月九角全年九元五
告白 一行五號字年五元以十六字起碼
刊例 一日每行四角每隻[illegible]刊登
面議
發行人 佐藤善雄
編輯人 菊池貞二
印刷人 山本竹槌
發行所 奉天大西門外大什字街路北 盛京時報社
電話 日二二番 中一六八

巴拿瑪河成紀念大賽會第七次宣言

一歡迎華人來游覽大賽會
二優待入境華人凡上等華人前來看會即准登岸不用留在外人入境候審所
三中國華麗之會亭土木大興其材料已由滿洲船運到

九月十八號華盛頓京已將華人赴會章程議妥凡華人入境參觀大賽會與澳大利亞洲南美洲及各國人一律看待不必在丁注埃崙候審致阻遲其登岸此章程於本禮拜部宣布美國人極感謝中華民主國來赴萬國大賽會此乃美國爲同天下萬國赴賽以紀念巴拿瑪河成大慶典故美政府核定特別章程使赴會之華人免受諸般不便之事中國之製造及美術等精良品物將來陳列會場供人瀏覽俾凡見之者紛紛求貨足爲中國前途賀也

近日中國報紙登載美國華商付回之訴苦函件謂來建會亭之華工被關員格外華人而適得反比例勸內地華商及國人不可再來美國受辱云云

北京官報八月十四日亦登載此事謂中國建會亭工人三十二名於六月十五到美國三藩市口岸中有十四名被國員扣留受諸般苛待

丁注埃崙移民局總委員壁家思將軍曾聞人言及是事後云合衆國理外人入境委員不獨無苛待華工之事更加優待上等華人中國報紙登載此事實屬無根之談我等斷無苛待赴會華人之理因華盛頓京移民局已賜權於吾等凡遇上等華人來看會及游歷必須格外優禮相待一經到埠即准登岸并不用醫生考驗蓋在船上已有醫生治理無論何國何種何教之人皆一律看待是以中國報紙無論如何謠傳如何指責或譏美國執政者之失信不以善意歡迎正當赴會之華人皆屬言過其實望華人切勿信以爲然其實報紙所宣傳亦不以公道待美國徒有干碍赴會事務而已

至于北京官報登載美國關員阻留華工一事未免誤會究之實有原因在焉蓋中國建會亭之工人三十二名附地洋丸來美六月十五日到埠稅關審驗之後放行者十九名其餘十三名在丁注埃崙留醫(其中有染疥癬者有患勾虫者有一人患嫌疑之症)但次日即放二人六月二十一日放二人二十三日又放患勾虫症者五人七月六日又放三人祇有患嫌疑症者一人仔細查察實有血毒即中國政府派來之委員亦謂擬回更合并稱本移民局辦理此事極速且以禮看待此等工人移民局後又接到外務部電稱不久復有一幫華工來美必須優禮相待云云

要件

徒刑改遣條例施行細則(續)

第三章 起解方法

第十四條 起解犯人除各省依該條例第五條辦理外京師及京兆尹各屬由司法部囑託軍隊行之

第十五條 護送犯人以十名為一起派前進軍隊四名人數多者分起護送不得聯合

第十六條 護送軍隊各以本省為界至第十三條指定之地交替接送

第十七條 起解地及所過之縣由地方官選撥巡警二名協送至遞接之縣交替而止

第十八條 接送軍隊及地方官接收犯人驗明後依左列格式出具接收總人犯證書令原護送軍隊及原協送之巡警齎回 一犯人姓名及人數 二犯人之健康 三有無家屬 四隨帶物件 五護送協送人之姓名 六接收之年月日時 七接收官署及署名蓋印

第十九條 依該條例第五條起解者仍避去隆冬及盛暑

第二十條 犯人如有逃亡之虞者得於起解時隨帶刑具

第四章 中途

第廿一條 護送犯人須於所過之縣寄監若遞接之縣相距較遠者得於旅店寄宿仍照納宿食等費

第廿二條 犯人中途患病者即將患病之犯人寄宿最近縣監療養留待下次起解犯人家屬患病時聽其自由寄宿療養並將犯人寄送最近縣監留待下次起解

第二十三條 犯人因患病寄監者依照第九條程序報部並由該地方官註明於彙訂之簡明犯由書內署名蓋印因而死亡者亦同

第二十四條 犯人中途逃亡者由護送軍隊協送巡警迅速報明管轄或最近之地方官並鈔錄犯人簡明犯由書 護送軍隊協送巡警将前項報告如有困難情形者得將其餘犯人一併解縣寄監 第一項情形由該地方官迅行嚴緝並即依照第九條程序報部 犯人中途逃亡護送軍隊如有賄縱情弊由該地方官查明詳咨究辦

第二十五條 犯人解至中途如有赦免或減輕致不合該條例第一條規定者於奉到司法部文後由所過地方官依左列分別辦理 一赦免者依左列格式發給回籍憑照令其回籍 一犯人之年齡籍貫職業及特徵 二原犯罪事實節略 三原定罪名及刑名 四原處刑之始期係有期徒刑併其終期 五所過之縣奉到赦文之年月日時 六給憑照之年月日時 七給憑照之官署及署名蓋印 二減輕者截留迅即酌派巡警附具簡明犯由書及護送協送人姓名解送該省監獄執行未了刑期 本條情形仍依照第九條程序報部

第二十六條 護送軍隊如有患病或死亡者迅速報明管轄或最近之地方官查實知照就近駐紮軍隊派兵接送(未完)

敬啓者向蒙垂顧感銘殊深今因三重紡織並大阪紡織二公司為推擴營業起見合併一大工廠改稱東洋紡織公司所有一切營業仍照以前經理而各貨商標前有三重大阪等二字樣均改東洋二字固無待言至于各種商標及貨成質毫無變更且又多加改良以圖發展而酬光顧之雅意嗣後尚祈多為賜顧是荷特此佈達順頌
財安

本公司內容
資本金 壹千四百貳拾五萬圓
公積金 九百萬圓
製紡錘數 四十六萬錘
織機數 一萬二千台(擬添三千台)
工人數 四萬人

各貨商標
線 十六麒麟 十六桃印(加重) 十六三軒 十四三軒 十二三軒 十碼赤鷲
花旗 人面 三號二甲 龍頭 圈鷄 双鷹
打連 龍頭 双鷲 象 李太白 英瓜
洋機 牡丹 双鷲 金魚
細旗 軍人 玉金花 鷹 鹿
坎布 軍人 三象

東洋紡織公司 代辦 三井洋行敬具

往上海定期輪船廣告
榊丸 十一月十二日(陰九月廿五日)正午
神戶丸 十一月十四日(陰九月二十七日)正午
頭等票日金四十圓(一去)日金六四圓(來往)
二等票日金二十五圓 同 四十圓
三等票日金十圓
本事務所及在營口遼陽奉天鐵嶺長春各站均可發賣聯絡船車票
附設船現均備有無綫電信以期迅便而謀旅客之便利
大連開每禮拜 上海到每禮拜 上海開每禮拜 大連到每禮拜
六一六三三五
南滿洲鐵道株式會社大連埠頭事務所

日本郵船會社瀛船廣告由大連埠頭起
相模丸 十一月十一日(陰九月二十四日)往太沽牛莊
相模丸 十一月十七日(陰九月三十日)往門司神戶橫濱
日本郵船會社代理店 三井洋行大連支店 電話(三一〇〇)(四六〇)
乘船票由本出張所自買如有欲購至本所購買

橫濱正金銀行奉天支店
奉天城內四平街 電話十二
資本金四千八百萬圓
公積金千九百二十五萬圓
總店 橫濱
支店 神戶 東京 長崎 大阪 倫敦 里昂 紐育 桑港 孟買 布哇 哈達 哈爾 香港 上海 長春 安東 北京 大連 旅順 營口 遼陽 鐵嶺 天津 漢口

青島失陷錄

日軍攻略青島詳情

攻畧青島之二首將

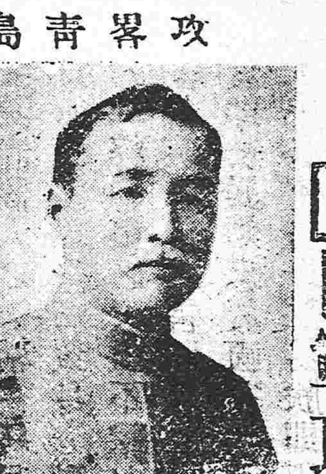

神尾攻圍軍司令官 加藤封鎖艦隊司令長官

●青島德軍投誠之規約

青島德軍因日軍砲擊日烈一日勢蹙力屈不復能支乃於七日午前九鐘二十分時特派軍使乞降午後四鐘時日德兩軍委員在莫爾杜貴兵營互相協議於午後十一鐘時簽訂開城規約如左

以瓦爾的苦總督以及各員一併作虜

且在日本軍收容

所有武器建築物財產須均照現狀引渡日軍

●德軍投誠數額

七日之戰在前敵及各砲臺德兵爲日軍之所擒獲者計約二千三百名已而德軍即開城投誠蓋德軍之俘虜當達八九千人之多

●德軍投誠之將校一覽表

瓦爾的苦總督以及所有青島德軍於七日一併降伏查應作俘四之德軍幹部將校如左

膠州灣總督兼青島守備軍司令官	海軍大佐	眛爺、瓦爾的苦
海軍參謀長	海軍大佐	薩克塞兒
副官兼通譯士官	海軍少佐	凱塞爾
參謀高級士官	海軍中佐 男爵	莫顯海本
海軍第三大隊（畢斯麥克兵營）		
隊長	海軍中佐	魁辛桂爾
參謀	海軍少佐	安的爾司
第一中隊長	海軍大尉	威克曼
第二中隊長	海軍大尉	闌塞爾
第三中隊長	海軍少佐	維的爾
第四中隊長	海軍大尉	伯爾費曼
第五中隊長	海軍少佐	克列曼
海軍工兵中隊長	海軍大尉	索坦
海軍砲兵大隊（伊爾知斯兵營）		
大隊長	海軍中佐	嘝司
副官	海軍大尉	渠費爾德
第一中隊長	海軍大尉	格普
第二中隊長	海軍大尉	克苦斯
第三中隊長	海軍大尉	重默列爾
第四中隊長	海軍大尉	薩爾的令
築城隊		
隊長	海軍少佐	什伯爾
要塞砲兵隊		
隊長	海軍中佐	伯杜貴
水雷敷設隊		
隊長（兼任）	海軍中佐兼海中佐	伯杜貴

●日軍成功之神速

青島失守之速實在意料之外蓋日軍行動異常神速即於六日夜半亘全戰綫猛然撲攻不啻風疾雷奔德軍錯愕失措狼狽退却故若所有宏壯建築物雖預定炸毀然竟不暇炸毀咄嗟之間失守陷落於是德軍將士皆呆如木鷄尚日軍之損害亦因之甚少

●青島投誠之軍艦與輪船

青島失陷之結果應歸日軍掌管之德國軍艦及輪船如下砲艦雅加爾、齊奎兒號驅逐艦沃克爾特號及其餘商船運送船計五隻

●青島圍攻軍之情勢

據陸軍公報（七日發表）云圍攻青島之我軍訂於十月三十一日開始攻擊先於十月二十九日傍晚進圍攻全線於四方、四方山、東吳家村、田家村、幸家庄、等處且將各該地點確實佔領卅一日我軍攻城砲兵在該新陣地軍掩護之下一齊開砲是我軍步兵及工兵依攻擊作業預備前進十一月一日晚間使第一攻擊陣地聯接三十五、卅六高地（距四方南約一千米打）起經西吳家村東端至浮山所西端止之一綫且更預備前進四日使第二攻擊陣地聯接棚布町起經西吳家村西端、亢家莊東端至浮山所西方約三百米打止之一綫此間敵軍猛烈攻擊集砲火於我軍然從事工作之我軍步兵暨工兵毫不屈撓極力進行攻城重砲隊及野砲隊之一部舉其陣地進逼敵壘窃與步兵及工兵協力爲掩護之射擊此間步工兵益逼敵陣竟於六日由第三攻擊陣地進逼敵堡壘前之鐵條網覆之

●青島戰局之善後

膠州灣佔領地暫由日軍軍政管理大約於明年一月間實行開放山東鐵路全線（自青島至濟南）已於八日一律開通允准行旅乘坐（以上東京專電）

●三公使對於青島失陷之申賀

北京中外人等傳悉青島失陷之耗驚嘆日軍攻略之神速英俄法等公使均赴日使署申賀戰勝

●德使對於青島之失守初未深信

駐京日使署接得青島失守之公報之後即日派員向中政府當軸通告此事政府當軸以爲陷落尚早並未信之駐京德使亦接警耗之後尚存疑義親自往訪日使質問確否始知爲確實並驚嘆日軍之勇猛無比

●山東鐵路之將來

山東鐵路處分日英兩國擬將該案與歐洲戰爭分別辦理不日在北京開中日英三國代表會議協商暫定條約以便解決並擬俟歐洲和平克復後求列國之追認聞有日政府擬將該路暫歸滿鐵公司管理一切之說（以上北京專電）

歐洲大動亂

●英軍之勇戰

德軍在伊普爾河被英軍擊破潰走德軍七十萬在法國北部與聯合軍激戰三日英軍力戰奮鬪先在塹濠前穿有陷穽以柴蔽之旋有敵軍突進陷于此中英軍乘機一齊猛射郎鏖滅之敵軍潰敗英軍追擊及于十五英里之遙

●德軍退守希列西亞之計劃

哥伯海根來電據伯林消息云德軍擬退守德屬希列西亞州瓦爾塔以與俄軍決戰現正在預備中

●德軍傷亡五萬人

伊普爾河畔之激戰德軍必死猛戰期以擊破英軍其慘劇輒之伊普爾河之激戰更爲劇甚德軍之傷亡達五萬人之多（以上紐約來電）

●俄軍之全勝

▲佔據耶魯斯羅市

俄軍現在加利西亞大勝佔據耶魯斯羅市擄獲奧兵五千奧軍遮斷俄軍背面之計劃因之全作泡影全軍沿贊河退走又有奧國援軍攀登喀巴西安山路者被雪困憊殆皆失戰鬪力查俄軍佔據耶魯斯羅市之結果在自波蘭至喀巴西安山之大戰遂歸俄軍之全勝俄軍現正預備進攻克拉溝要塞

●奧軍全線之敗退

贊河及普爾塞密滋爾之南方俄奧兩軍激戰亘三星期之久比至本月五日奧軍大敗全線退却已越喀巴西安山脉向得古林方面逃竄俄軍乘勝追擊頗急

●東普之德軍亦退却

防守東普西各處之德軍現又陸續退却俄軍猛攻巴喀爾杜窩市即佔據之鹵獲軍械軍需多件在維斯齊拉左岸之德軍亦一併向國境方面退走俄軍進擊勢如破竹（以上哈爾濱來電）

●英國向土開戰之宣言

英國已向土國宣戰並宣明併合塞布拉斯島事宜

●土京將及失陷不遠矣

俄軍侵入土國阿爾梅尼亞到處獲勝現仍進擊

●又擒獲德兵一萬五千名

俄軍在維斯齊拉河之西方擒獲德兵一萬五千名（以上舊金山來電）

●美富豪之慈善

美國富豪羅克費拉氏爲救濟歐州交戰國災民起見搭載糧穀四千頓于輪船一艘運往荷蘭國魯的爾達唔埠

●意大利之新內閣成立

意國沙闌克拉內閣現已成立

●德軍屢敗於俄

俄皇於三日啓程復起戰場俄軍在基爾斯大勝擄獲奧兵二万並鹵獲大砲四十尊該地方之德軍亦向國境逃竄又在東普魯西方面之敵軍亦迭次敗北

●土軍有侵入埃及之耗

土軍一萬五千名已侵入埃及之耗（紐約來電）

敬啓者本公司開辦一月有餘 廣川合飯庄特別 ……

大總統令

策令

據廣東巡按使李國筠電稱參政院參政張振勳在南洋認購公債首集鉅資爲華僑倡該員位望較崇擬專案懇請特恩給予勳章等語該參政緬懷祖國好義急公深堪嘉尚應給予二等嘉禾章以示優異而資觀感此令

據廣東巡按使李國筠電呈財政廳□蘇家驤詳稱粵商高學廉馬廷光各獨力認購財債十萬元洵屬熱忱愛國擬請援案獎給勳章等語高學廉馬廷光應均給予四等嘉禾章以昭激勸此令

財政部呈請考核二年度常關成績擬請將經徵得力及辦理不力各員分別量予獎懲等語江海關監督施炳燮給予四等嘉禾章廈門關監督陳恩梓鎮江關監督袁思永宜昌關監督劉道仁均給予五等嘉禾章甌海關監督冒廣生蕪湖關監督張□□龍關監督朱芾煌武昌關監督杜光佑贛關監督盧調生殺虎口貨稅徵收局局長李欽均著由該部記功一次用資鼓勵其辦理不力之瀏海關監督李孝威淮安關監督汪嘉棠均著由該部記過以示薄懲其餘□關監督暨各徵收局局長徵收稅款盈絀無定既據該部查稱比額既未先定概算又未公布應准寬免議俟考核三年度成績時再行按照徵收條例辦理並由該部通飭遵照此令

署陝西巡按使□傳善呈請任命審查及格之知事繆延福爲鳳翔縣知事陳□□爲扶風縣知事閻毅甫爲渭南縣知事方大桂爲寶雞縣知事楊東漢爲□□縣知事□□緒爲醴泉縣知事應照准此令

署陝西巡按使□傳善呈請任命楊□試署南鄭縣事蕭道試署沂陽縣知事□□□試署乾縣知事□振本試署武功縣知事曾□試署留壩縣知事陸□會試署同官縣知事□大中試署□□縣知事李□人試署府谷縣知事應照准此令

（十一月五日）

策令

十一月五日段□□給予三等文虎章李文富納順洪均給予四等文虎章此令

姚傳駒給予四等嘉禾章此令

方壽椿陳文先陳明德均給予四等嘉禾章此令

上月二十六日明保覲見之余則達趙國琛強運開陳邦燮許耀袁世猷胡家鈺伊煥奎均著交政事堂存記此令

本日交政事堂存記之趙國琛著發往直隸袁世猷著發往江蘇由各該巡按使酌量任用陳邦燮著交司法部許耀著交陸軍部胡家鈺著交財政部由各該部酌量任用此令

參謀本部呈准開武將軍唐繼堯咨稱雲南陸軍測量局局長馮家驄另有差委請免本職等語馮家驄准免本職此令

參謀本部呈請任命李沛爲雲南陸軍測量局局長應照准此令

兼署黑龍江巡按使朱慶瀾呈請任命試驗及格分發黑龍江之知事李映庚試署湯原縣知事應照准此令

京兆尹沈金鑑呈請任命陳懋咸朱錦朱運昌樓思誥爲本署科長應照准此令

陸軍部呈請任命鄒芬爲奉天陸軍第二十七師步兵第五十三旅第一百六團團長蔡永鎮爲步兵第五十四旅第一百七團團長馬凱爲一百八團團長張景惠爲騎兵第二十七團團長張作相爲炮兵第廿七團團長吳寶貴爲第廿八師步兵第五十五旅第一百九團團長關文波爲第一百十團團長郭瀛洲爲步兵第五十六旅第一百十一團團長邱鎮榮爲第一百十二團團長唐敬師爲騎兵第廿八團團長史魁元爲炮兵第廿八團團長應照准此令

陸軍部呈請將韓錫麒授爲陸軍步兵上校任士標授爲陸軍步兵中校李占魁授爲陸軍工兵中校李逢春加陸軍砲兵中校銜劉志賢高毓泰周啓南海戰武授爲陸軍步兵少校朝敬銘授爲陸軍騎兵少校陸胡志洲加軍步兵少校銜應照准此令

（十一月六日）

策令

任命田潛署理外交部特派奉天交涉員

此令

任命王廷治爲雲南陸軍第一師步兵第一旅旅長劉雲峯爲雲南陸軍第二師步兵第三旅旅長此令

陸軍部呈請任命胡廷佐爲湖北陸軍第一師步兵第二團團長應照准此令

陸軍部呈請任命馬爲麟爲開武將軍行署副官長應照准此令

財政部呈請將鄂省驗契徵收得力人員照章給予獎勵等語湖北京山縣知事吳□讓應城縣知事王蓋臣解款在三萬元以上隨縣知事張廣義天門縣知事閻楷昌孝感縣知事劉善佑黃岡縣知事黎廣潤宜城縣知事朱希寶宜都縣知事周寅金蒲圻縣知事李志僑黃梅縣知事王□棠陽縣知事白壽銘棗陽縣知事張法一隨利縣知事饒國光巴東縣知事張國淦公安縣知事舒紹伊羅田縣知事姜繼襄石首縣知事雷震穀城縣知事帥培寅解款均在一萬元以上均著給予五等金質單鶴章以昭激勸餘如所擬辦理此令

申令

強國之道要在足兵經武之方首嚴覈實從前軍營惡習兵不足額官食虛餉視若故常甚至不足以兵數之多寡判將校之肥瘠故竭民力以養兵而民轉受其敝國用因之日蹙軍紀於焉不修本大總統從前倒練新軍始將前弊掃除一空軍容爲之一肅乃自改革以來四方多難冀魁梟將擁兵自豪朝募市井夕成一軍卒不滿千揚言逾萬平時既坐飲多金遣散則立索巨餉本大總統不忍生靈之塗炭始徇請求期以歲時督令裁汰始得保持秩序漸復原狀至今思之猶有餘痛然養癰之患幸得剷除而曠額之風難保不因之傳染國家歲出之款以軍政費爲大宗能於軍政少一分之虛靡即於民政多一分之實力當茲民生困苦物力奇絀爲國防計不惜重人民之負擔以厚養軍士爲統將者應如何激發天良爲國宣勤爲民嚮侮即使一兵得一兵之用尙起廢斯民之疾苦應報已不償所施倘竟隱餉自肥上行下效既無術以馭兵士更何顏以對人民用特諄切誥誡嗣後中禁令著各省統兵長官通飭所部將校嗣後若再有前項情弊一經察覺定當按法嚴懲決無寬貸並隨時派員抽查按期調驗各該將校其各懍前毖後靖共乃職精白乃心用副本大總統整軍經武之至意此令

中外要聞

籌設長城外鐵路之計畫

京城以北長城外一帶多山巒隔阻交通不便政府遂以歸化張家口多倫諾爾赤峯洮南府等處作爲開放口岸並籌設鐵路計畫即於此數地爲發軔之點今將其路綫經行處與其里數之距離畧述如下其第一綫自北京至熱河計長一百四十英里又由熱河至赤峯一百三十英里其由錦州至赤峯者一百八十英里第二綫則從張家口至多倫諾爾一百五十英里又由多倫諾爾至赤峯二百英里共計長八百里一面與京奉路綫接一面與京張路綫接爲對於蒙古兵事上及商業上交通之便利籌畫既定一俟歐戰稍息卽當及時興工開築云

內國公債業已全數足額

此次發行內國公債原擬分期募集嗣以債票銷路日暢自發行之日起截至十月三十一日所有一千六百萬元之內債已經全數足額昨日公債局各董事承大總統傳見一次以該局辦理此次內債結果美滿頗蒙嘉獎並諄諭將來付本還息等事宜力求便利債主之法且云人民因信政府故第一次發行內債即能有此結果則以後政府對於人民亦必竭力保持信用云云

陶汰山東偵探之預聞

自山東事件發生政府派出密探甚夥令其偵探土匪叛黨及日軍之行動隨時報告當局者每一接到報告非命地方官調查即使外交部與日本公使館交涉但此等報告多屬捏造失實毫不確鑿中央政府之威信因此損失者不少故當局者今擬將偵探之成績作成表冊實行陶汰其標準將報告件數多者不爲重而擇其報告確實者錄用嗣後成績良好者或給以相當之獎賞云

德人之詭計

駐京德人其在華人間早即設種種惡計運動排日茲據探聞現在本京各德人商鋪之華人及其他與德人有關係之華人爲德人使役從事排日運動者計不下五百人據聞此等德人對於此種華人供與多額之特別報酬並聞該華人等多係有相當之位置故容易出入有力者之門便中運動鼓吹排日德人此種政策影響所及有不可思議者云

又德國之在華施行新聞政策以惑世人耳目已非一日茲據濟南電云德人近日將華盛頓電歐洲戰報刪除其對于自國不利之點然後翻譯漢文貼付於山東鐵路各車站並將此配付附近之華人云

英國主張假用日兵之輿論

茲據某方面接到倫敦來電載稱近刊時事評論雜誌載有威爾遜博士關於時局之評論一則畧謂英國現今組織之軍隊不至來年上半期實不適於出征然則以須緩半載方可適用之百萬援兵今提前而促其臨陣是其價值必減少半倍不待智者而後知也今時局緊迫急進不已吾人宜與我同盟之日本協商以假其臂助之力果得精銳之日兵五十萬衆一轉現下之戰局直摧枯拉朽耳英國宜速與日本帝國政府開始交涉此誠對於時局之第一有効急務也又隔□期評論雜誌亦以右之趣旨揭載論文而促政府之決斷他若各種新聞刊登此類之投稿者屢見不鮮如是招請日本軍隊赴歐之論英國輿論中亦漸有主張者云

南洋軍艦舉行會操

海軍部劉總長以海軍管轄各軍艦之操法曾經飭令各該艦長力求整頓勤奮致練務使水操精熟在案茲聞南洋各兵艦有會操之說其會操地點擇定湖口地方所有海軍之巡洋各艦因船身寬濶除免會操外凡南洋各軍艦中如四江六楚等艦（即江元江亨江利江貞及楚謙楚泰楚豫楚同楚觀楚有等是也）均在會操之內現定本月上半月爲限幷聞已飭令駐滬海軍司令部分飭駐泊長江各軍艦知照矣

副總統最近對於青島戰事之談論

據政界人云日昨副總統與某君談及青島問題謂吾人深望此問題早日了結早行解決一日則吾國多受一分利益蓋山東各縣既免兵戈之驚而各地商務情事亦可立見恢復舊觀尤望膠督於萬不能固守之時勿倒行逆施有焚燬全城之毒計云云

南京安置德國逃兵

宣武上將軍署昨准寧省中立籌備處辦事員函開現據山東靳上將軍蔡巡按使稱電內開前據日照知事巧電青島擊燬德國兵艦一艘官兵六十一人由石臼所下岸願棄船前往上海等語當電中央請示處置辦法茲准統率辦事處馬電日照下岸之德軍官士等應即按照中立條規卸去武裝約束扣留取道沂兗送往金陵安置等因除遵照辦理派員保護外應請鈞處查照速備住所籌安置等情旋奉馮上將軍齊巡按使諭飭江寧王鎮守使警察王廳長憲兵陳總司令會同委派妥員前往浦口車站接收此項德軍官兵六十一人即安置於南洋勸業會場之內並派軍警在彼加意保護不准德軍官兵相離住所寸步俾免釀禍一面又經王鎮守使等布告軍民人等須知此爲中立國應有之責權勿得妄生猜疑致啓驚擾云云

英文京報主筆之更易

英文京報主筆英人武德黑杜氏據聞在德人機關報之該報館辦事頗不得意擬定于下月一日辭職與該報館脫離關係並聞德人歐斯達爾杜）前在日本橫濱辦報日德開戰後被日政府驅逐逃至上海（繼續担任武氏之職務云

張巡閱使電請巡視長江一帶

昨大總統接長江巡閱使張勳來電稱長江一帶窮民聚處難免無亂徒乘機煽惑擬於月之望日前後親率一部軍隊巡視長江一帶一以撫慰各處窮困之民一以調查各地情形等語聞大總統已覆電允准矣

山東鐵路近況

據濟南電云山東鐵路濟南膠州間自本月五日起允准搭載乘客且濰縣以東日本人之搭乘者尙有制限云

滇桂兩省最近之密電

近日滇桂兩省之將軍巡按使等連有密電到京政府亦不時去電其大畧爲越南勞開等處確有亂事然仍係爲部落之亂而非革命之亂於滇桂兩省邊防均極重要必須妥籌防範之法云

海軍留學生風潮詳誌

近日海軍部發生一距案卽海軍留學生十八人分別處以有期徒刑監是也此案業經該部宣告判決無可挽回茲記其事之顛末如下

▲釀成此案之原因　中國海軍自中東一役幾無一可戰之艦海軍人才之缺乏亦概可知大總統爲培養人才起見曾於曩年選派英俊少年留學日本研究海軍其中有十九人此次在東畢業行將回國留學監督吳宗璜本擬每人發給川資一百元中有數人以家貧且在東負有債累遂要求監督發給三百元吳宗璜以迫於大衆之要求不能拒絕遂各發三百元遣令歸國吳亦遄返然海軍部此次之鉅案創舉因於此

▲軍法會審之成立　海軍留學生歸國後例應由海軍部考試乃此兩考試之先吳宗璜偶至軍學司談話謂此次發三百元乃係學生所要挾者語爲軍法司司長許繼祥所聞許會在上海與英美律師爲翻譯習談法律以爲此必須以軍法繩之於是遂組織軍法會審該學生於某日赴部考試有一人未到此十八人遂全體拘留由軍法會審裁判而此案遂成立矣

▲十八人之定罪　海軍軍法會審之組織由許司長指定甲科科長爲審判長乙科科長爲辯護官此辯護官與審判長辯論之結果認此十八人聚衆脅迫長官爲有重罪初擬爲無期徒刑劉總長不以爲然乃改用新刑律第一百六十五條判某某等三人爲一等有期徒刑而其餘十五人亦分別監禁矣

▲各司長之嘵舌　自此案宣告判決後各司長均謂許司長辦理此案情輕罰重遂具呈劉總長再行詳鞫劉總長亦欲法外施仁而許司長堅持不可且謂此係學生犯罪宜從重辦理此案遂成定讞而各參事各司長亦不敢有異議

▲定罪後之慘狀　此學生十八人中僅有一閩人餘皆江浙湖廣之產且皆爲少年聞案判決皆失聲大哭慘不忍聞其中有已定婚者則屬其家退婚勿令女子堅守蓋此十二年之牢獄大殺此十八少年之消磨矣

小說　文明之變相（一）

話說廣東省城　本是南洋一帶　頂繁華的一個省會　省城裡頭　街市縱横　車馬雜沓　城外又連着珠江　更是樓閣連雲　商標林立　自從維新以來　創辦學堂之後　風氣之開通　實有一日千里之勢　不想文明的進步過速　便有許多怪現狀的事實發生　那些假文明的志士　和不規則的學生　借着自由平等的幾個字兒　到處煽動　到處演說　甚麼男女平等啦　婚姻自由啦　又甚麼提倡女權啦　家庭革命啦　嘴裡說的十分有理　從來方以類聚　物以群分　有了這樣兒的一般人出來　遂又有那些個不知廉恥的淫蕩的婦女　來附和着他　也不管甚麼叫傷風敗俗　只一昧　昏天黑地的胡鬧　甚而至于那些女學堂裡　革退出來的　仍然不好女學生　假充着女學生的名目　和那些下流社會的婦女　混在一塊兒　成天家打扮的齊齊整整的　招搖過市　賣弄輕狂　並把自已的小照兒　交給酒樓飯舘子裡的跑堂兒的　叫他掛在飯廳上　如要有客人看中了他　只要和跑堂兒的一說　立刻就可以叫來陪酒　花不上多少銀錢　即可滿足肉体的希望　那酒樓裡面　又另有數間密室　專預備作那行雲行雨巫峽　因此成日成夜的　呼朋引類鬧作一堆　此時有一位江南的名士來到廣東　此人姓松名凌　號友寒　才貌風華　儀容俊偉　打算游歷南洋　便先到廣州　訪一個知已的好友　他這個朋友　在兩廣總督幕府裡頭　當一個摺奏師爺　姓徐號達軒　從小兒卽和松友寒同學　二人意氣相投　常常的通信　此次特請松友寒到廣東游歷　松友寒也久有游歷南洋羣島的意思　便坐了招商局的輪船　先到廣州　制臺衙門裡找着徐達軒　兩個人暢談了幾天　這一日徐達軒又和松友寒　談起上海的風俗的淫靡來　徐達軒歎了口氣道　不用說上海地方兒　是中國頂大的一個碼頭　就是廣東地方兒　近幾年來　那班不知自愛的男女　沾了點兒文明自由的毒氣

如今大家都講起男女平等自由　甚而至于大家閨秀　也都染了這般習氣　你想如今的世界　從那裡再去找乾淨地方兒　松友寒聽了　也不由歎了一口氣道　這都是這般女子　沒有讀書　胸中一點兒學問沒有　所以作出那樣兒傷風敗俗的事情來　要是受過教育的人　如何能如此的不顧廉恥　徐達軒聽罷搖頭道　不然　你沒想到辦這些個事的人　正是那些個受過點兒教育的　要是那沒受點教育的　倒還有些個顧忌　守着我們中國的舊俗　恐怕壞了自已的名聲　受別人的笑罵　就是偶爾之間　作些個不体面的事情　也都要遮遮掩掩的　怕人知道的　惟如今這一般子受過教育的人　不但中國的法律制不住他　就連社會上的風俗　也不放在他的心上　倚仗着自已有些兒學問　無論甚麼事情　都敢任意而爲　這正是受了教育的壞處　松友寒聽罷　想了想道　你說的這個話　未免稍偏一點兒　不足爲訓

徐達軒道　你如不信　明日請你到那個大酒樓昇平四海樓上頭去看看　就知道了　那些個文明女士　你和他們談論起來　各樣兒的科學　都是很有些大抵　而且大方不拘　來者不拒　我們不必私下議論　今日天氣很早　我們何不出去見識見識　松友寒道　可以可以　當下又約了一個姓許號竹橋的門友　一同出了衙門　直奔昇平四海樓而來　不一時來到樓前　二人先進樓　不多時早見又進來一班少年的男子　松友寒一言不發　只楞々兒的看着他們的舉動　待了一會兒　果見有幾對男女　並肩攜手出去　松友寒看了（未完）

▲介紹新書籍及新聞雜誌欄

滿洲鑛業新報　第五號

發行所　東京府西多摩郡五日市町百四十八番地　其社

本號開設在奉天大南門裏路西北當舖　換洋圓銀兩　各埠銀行鈔票匯兌　北京天津上海

永清照相館　奉天……

德記　新到洋爐子俱全

世上的名聲　東西的品質

頂好的修容品就是這個

双美人洗臉粉

貴紳淑女如欲發揮自已天然的美色不用這洗臉粉不行了　怪不得目下在我們中華民國紳董各位好用稱讚的就是這粉了　凡臉上頭髮用本粉洗滌去垢增光其効遠優于洋胰子實在粧臺絕品也

——相是双美人牙粉也

總經理　奉天　寺庄洋行

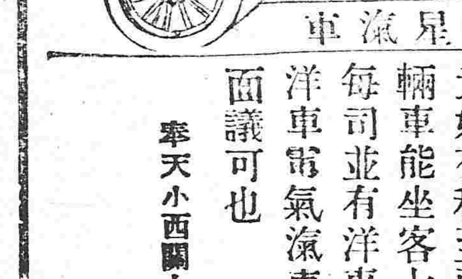

飛星汽車

啓者本公司由西洋運來精美華飾之電氣汽車出租以供衆乘遊遣此電車機器堅固飛行敏捷機關車手經驗多年駕駛遊行斷無失事而且無有一點動搖之處此車出租每點鐘價定小洋六元如有租至兩點鐘以上者在定價小算九五折每輛車能坐客七位一點鐘能行四十五英里本公司並有洋車與及洋車器具出租賣並代修理洋車電氣汽車倘蒙官商賜顧請移玉至本公司面議可也

法商飛星汽車公司　奉天小西關太清宮西胡同　中國電話七百十號　日本電話六百卅三號

俄商秋林洋行

啓者本行由哈爾濱分設在奉天鼓樓北大街路東歷有年矣所有貨物零售批發並擬定期減價今特由本行運到各種頂上毛氈 大哈拉 毛泥 青口絨 斜文布 哈色印花 布合斜子布 地毯 漆布及罐頭食物 各色洋酒 頂上香濱 地圖 草套 白蘭地 所用物品無一不備新到眞正美人牙粉羅鍋香皂 雜色香皂 水壺 油漆 五金鐵器 開塞鑽 犁杖 裁縫機器 木匠應用器具 廚房 傢具 俱全留聲機 千里鏡 西式皮靴 皮鞋 並有頂上小 皮底皮 漆皮 套靴 雜色漆油 各種紙煙 各樣磁器 花素茶杯 ……凡我中外紳商加備垂青一切價目無不格外克已恐未周知特此佈告

中國電話二百九十二號

三百三十三號金咀香煙　每盒銅幣六枚

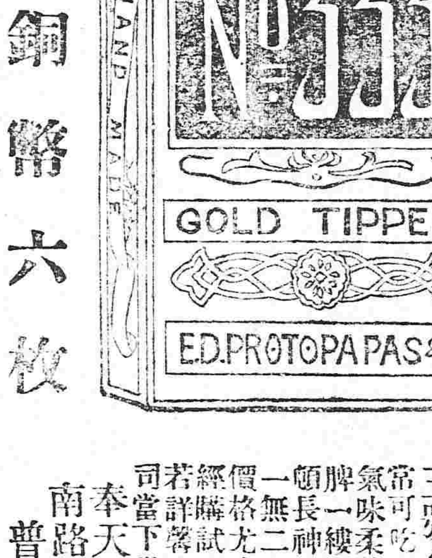

啓者本公司特製上品各號紙煙售與各埠及界仕商賞吃以來頗蒙各界然就中猶以三百三十三號金咀紙煙最爲通常可吃之佳品且煙質精良氣味柔美溫香撲鼻爽入心脾一縷香噴出使人聞之頓長神思此誠珍貴特品有一無二之香煙況品物既美價格尤廉如蒙諸君惠顧一經購試不惟足徵言之不謬若詳察佳味尚不知爲本公司當下鑒許贊詞也

奉天鼓樓南路東　中國電話三百九十二號　普羅斯煙公司白

山口運輸公司

啓者本公司鐵路省神戶設立有歷經年糧石繼後北滿令司振興敝公司特於大連開設門面以及本有支店祇因牛家屯站櫃順街內於遼遠以辦事往返不諸致便是此今在營口孝參關街重新設立門面至於各城運送貨站上下均近甚順妥遠皆可易辦如蒙賜顧請爲面議

本店在地　大連市監部通

支店出張所設在地　長春、公主嶺、四平街、開原、鐵嶺、奉天、遼陽、牛家屯、西營口、旅順、

左開各支店設在專用鐵路枝條　長春　公主嶺　四平街　開原

奉天老萬德堂中外馳名

本堂開設大南門裡路西業經醫學立案支號北京總廳醫官考驗方藥批准立案民政部註冊

▲世傳參茸百效丸　此丸專治胃水不足腰疼滑精陽痿不舉腰腿疼痛精冷精清不能種子等症每盒壹元貳角大盒五元

▲秘製止嗽一點丹　此丹專治肺經虛損勞傷咳嗽氣喘痰喘嘔吐痰中帶血等症每付六角每封五元

▲荷門參茸虎骨酒　此酒專治筋骨麻木腰腿疼痛半身不遂口眼歪斜腹內寒積疼痛不止等症每瓶四角每大瓶二元伍角外城大瓶三元小瓶伍角

▲神效婦科補血丹　此丹專治婦女諸般虛症勞傷咳嗽午後發燒兩脇膨脹經水不調赤白帶下崩漏不止腰腿疼痛子宮虛冷經閉不通等症每盒一元貳角大盒伍元

▲平胃安痛化積丸　此丸專治男婦胃脘不舒氣滯疼痛五積六聚滿寒即犯遺氣即發如服此藥立愈每付五角每打四元

▲癧疥兩種龍金水　此水早以馳名專治諸般癬症疥瘡無論輕重一擦斷根永不再犯每瓶五角

▲頂上虎骨熊油膏　此膏專貼筋骨麻木腰腿疼痛腹內寒積小腸疝氣等症每貼三角每大貼伍角

▲秘製五寶淨毒丹　此丹專治五淋白濁楊梅下疳魚口便毒等症每盒六角以上諸藥言無二價

◀各省賣藥處▶

卜魁慶泰福　哈爾濱義昌信　黃州永發祥　東南廳天慶東　輝南洪順源　吉林縣福隆魁　盤石鎮東慶長　鄭陽鎮天德昌　金州永興長　西安縣永豐厚　西豐縣三文達　東平縣三合義　康平縣興順長　長春縣義興成　柳河子六合號　三城子六合號　烟臺義盛源

海倫府祥發東　綏化府廣源東　海龍府雙合興　呼蘭府同昌永　洮南府福順興　通化縣德盛豐　法庫門振興東　綏中縣慶瑞東　鐵嶺縣謙益成　安廣縣世興德　鎮安縣世興德　廣寧縣德興永　牛門景隆茂　錦州府興德東　懷仁縣世昌和　新城府興昌和　劉二堡街興隆

大連協茂盛　昌圖府萬發合　開原廣聚興　奉化縣德成當　鐵嶺天德亨　遼陽興隆成　海城福盛慶　牛莊天合福　蓋州謙利成　營口廣順棧　莊河義興長　岫巖德隆棧　大孤山長豐德　安東縣東益增　鳳凰城益增源　本溪縣東盛和　遼

奉天志仁堂官准專賣雙層化積膏

啓者積聚一症緣由氣血凝結而成病雖小傷人患者實多其症属此部位或在胃口脇下或在肚臍小腹或因寒因氣或因血瘀氣滯疝瘕等者或飲食前後疼痛嘔吐不食或晝夜疼痛氣息短促者甚至經累年月苦楚難堪爲世界中膏品雖多率皆賜塞止痛之小效從未有化積消痰而除根株者蓋皆藥品蕪雜硏究未得當耶部人專於積症博採中西醫理悉心研究數載始得特別方針方敢發明新法不惜工本精製此膏購者咸稱奇效銷售近逼三省遠及京都北洋非有實效實驗斷不至此治症　此膏專貼男婦氣積血積寒積食積心胃疼痛胸膈氣滿氣逆不舒噎膈反胃氣嗽水臌痞疾瘧痞塊痢疾泄瀉腎寒腰疼痃癖筋骨麻木手足不仁婦人經脈不調赤白帶下子宮寒冷久不孕育並小兒乳食痞虫各積偏墜等症　貼法先將膏藥烤開一張將紅藥面撒於中間貼患處次將膏藥一張將白藥面亦撒於中間附在先貼之膏藥背面上卽是雙層貼法所以先用紅面爲引入肌腑之先鋒後用白面爲接應驅病之後除兩張加貼似聯軍進行則協力齊攻搗其巢穴方能操必勝之權故用藥如用兵醫法亦如兵法之云爾此膏收效甚速少則五六日多則十餘日積消聚散誠膏中妙品也

各城代售處

山海關永順和　吉林洪順源　卜魁慶泰興　錦州府益興公　奉化縣富盛泉　岫巖興聚和　復州德益厚　鐵嶺福合盛　東平縣三文達　營口義興成　法庫廳廣玉昇　西安縣增福盛　綏中福隆成　熊岳廣順利　遼中永升當　海龍永興東　呼蘭興發源　阿什河福瑞興　新立屯德源厚　田莊臺福聚興　金屯廣裕湧

本溪縣德慶長　海城縣同泰茂　廣寧世興德　公主嶺福德廣　遼陽天合正　安東縣豐泰益　新民府福賜生　長春府文孝堂　昌圖府萬發和　大連福盛號　牛莊天合福　蓋平縣恆昌德　寧遠順興德　雙城天德長　寬城乾元堂　洮南永和堂　遼源阜山峻　朝陽鎮天增東　新民兵營芳齋　臨江東和長　赫爾蘇湧源居

千金寨萬豐源　開原縣豫豐長　八面城順興當　西豐縣鴻源湧　鳳凰城恒意德　懷德縣大順昌　撫順縣天增源　義州寶增湧　山城鎮餘慶齋　大孤山豐泰利　鎮安縣世興德　寬甸公順盛　金州廣盛義　通化東和興　懷仁德春元　伊通州協泰隆　前衛東福盛湧　盤山德慶隆　大東溝德興永　新城德興福　清河門義盛興

北京工商部註冊奉天民政長備案警察廳佈告嚴禁假冒總商會分行各會保護如有假冒請官懲辦

廣告

猪飼胃散

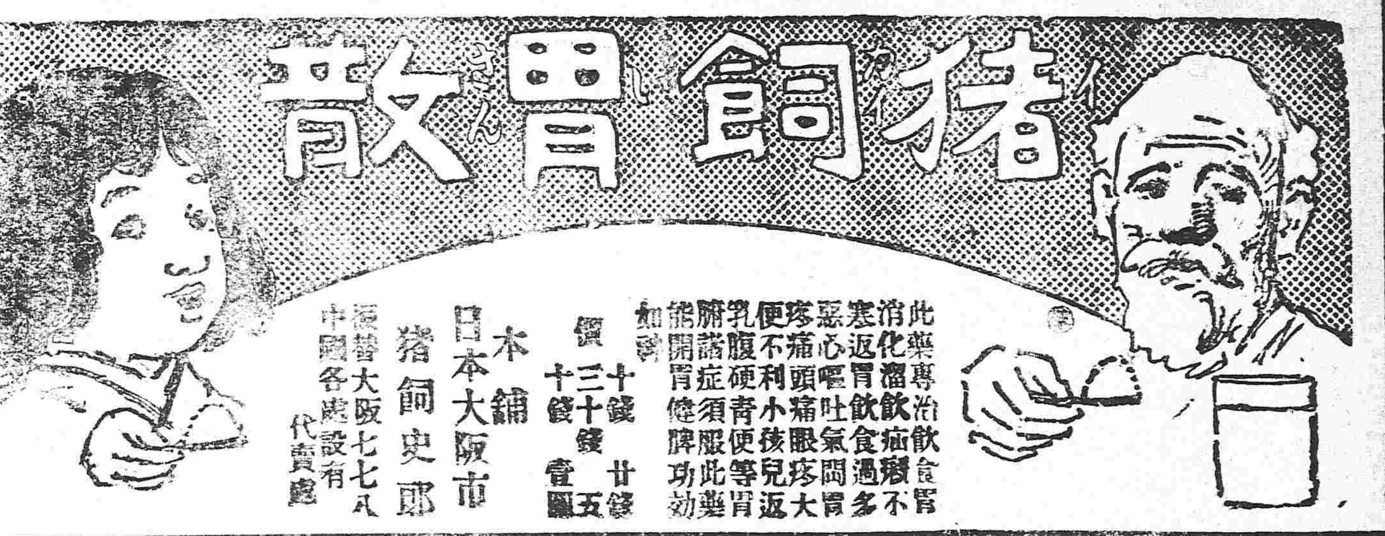

此藥專治飲食胃
消化溜飲痼癖不
寒返胃飲食過多
惡心嘔吐氣悶胃
疼痛頭痛眼疼大
便不利小孩兒返
乳腹硬青便等胃
肺諸症須服此藥
能開胃健脾功効
如神

價　十錢　廿錢　三十錢　五十錢　壹圓

本舖　日本大阪市　猪飼史郎

振替大阪七七八　中國各處設有代賣處

冬季應需品大販賣廣告

敬啓者敝行自移居十間房井上誠昌堂藥房舊址以來荷蒙諸君不棄倍先賜顧不勝感謝近日來金風颯颯寒度漸加防寒去日允宜早備敝行爲推廣營業起見特由東京歐西運到最新時勢冬季應需之貨物大宗要之關係各項衛生褲襪手套洋襪皮帽絨帽及最流行之中折帽防寒皮靴並且以洋氈及鳥羽製成之椅墊等類無不極精緻美且敝行今擬減薄利多賣主意價值格外克己以副各界諸君平素愛顧之雅意伏祈　大駕早臨踴躍賜顧是盼

奉天十間房

盛進商行奉天支店

日電話四五番　中電話分局二〇番

是藥甫治
紅白痢疾中
暑霍乱痧疫
等症按症服藥
奏効如神居家
行旅必需之靈藥也

價　十錢　十五錢　三十
目　一　五十錢　壹円

特約店　奉天　井上誠昌堂藥房

美貌嬌容　華粧麗水

美顏水

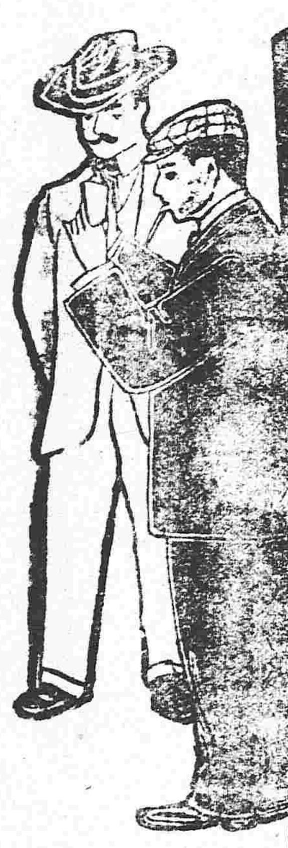

轉醜爲美之美顏水

請速試之

用之速一日

增一日之艷

美顏水効用

▲顏色增艷美
▲皮膚生光澤
▲蚊臭虫之時
▲治面皰小瘡
防雲氣晦色
▲用以融化白
粉顏易擦敷

大日本大阪

桃谷順天館

滿洲總經理　奉天怡信洋行

九重香皂　芝蘭香皂　之本領

世界之良品種類固多然未見有價廉而物且美者惟敝店之芝蘭及九重香皂則蒙社會諸君已賀揚稱許廉價中之美品矣

如問本品因何價廉若此而能製成亦有以也盖本皂自發賣以來歷數十年亦皆按一日之經驗而用原料之多寡雖出[illegible]衛生美容之方法攷日新之學理究積年之經驗精造佳製故此出類拔萃而售以最低之價值遂致信用需額具各發展其製出之物品亦因之日見增加工資既可節儉原料採辦大宗亦較少數省費多多矣而且如裝飾香料等項凡無益於實用者概皆却之始得藉到中外愛用之目的若照其品質與西洋皂之一元上者比較以亦毫無差異其價格則不過僅其十分之一耳

本香皂不但於衛生及美容有益即於經濟而論之亦可爲最著者也

再者敝場設有最新之機器用老練之技師監督無數之工匠其活動勢若手足至荷物之作成不知經幾次化學之試驗惟圖愛顧諸君之適意並希衛生美容之卓効

本皂自發賣以來日雖尚淺然能超羣之特色不第南北滿洲即俄境山僻之地亦無不聞知而各地已皆設有代售處矣

此以上所云卽本皂良美之確實証據也

東三省總經理　奉天 營口　寺庄洋行

今有奸商利徒仿造本品之形式僞造假品以欺魚目混珠希圖漁利願各界賜顧諸君須認明封上註明之春元腏子局製造之芝蘭或九重香皂牌號購買庶不致誤

本報添聘訪員

本報現擬添聘省城高等訪員數員以能探悉各界重要事實者爲合格如願充當請即開具姓名住址投稿三日合即披露按條給薪不合恕不作覆

編輯部啓

本館編輯部啓事

外埠各處訪員均鑒查近來寄稿或一星期併寄一次或兩三星期僅寄一次 諸君之有負職守多矣嗣後務望按日郵寄稿件並請勿以捕風捉影之談塞責是所切盼

東三省新聞

奉天

張巡按就任後之條陳

新任奉天巡按使張貞午氏接任以後於日昨郵遞要函晉京內係極長之條陳此殆就任後之照例文章然概括觀其所列三端頗有可採之處爰錄於后（一）對於辦理中立事件持以沈靖態度（二）軍民各事不願自專特商諸張上將軍而後行（三）於兵警則主持聯絡氣其民間所設之保衛團亦徐圖融合以期軍警民三界不分畛域共謀地方之治安云云（採）

不再簡派東三省官銀錢號督辦

督辦東三省官銀錢號事宜藥鳳岡以任大權輕辦事棘手呈請辭職業經大總統允准在案而遺缺至今尚未簡任茲探悉其原因政府曩日所以特設督辦東三省官銀錢號事宜一缺實圖收回東三省紙幣起見以該督辦爲惟一規劃專員以期通盤籌劃可以迅速見效今因歐洲戰爭之影響國內經濟窘迫而外欵借入全歸停頓該督辦一職實等閒散准其呈辭并聞暫不另簡人員以節虛糜云（採）

日僑慶祝戰勝之盛況

旅奉日僑聞青島陷落之消息無不歡悅異常旋經日紳商會議于七日晚間舉行提燈大會以示慶賀是日午後七時赴會者齊集於新市街公園八時起行自滿鐵醫院前沿鐵道馬車之路綫至十間房總領事署歡呼萬歲並至英俄兩國領事館慶祝畢旋即解散聞參加該會之人士共有二千名之衆頗極一時之盛云（濟）

財政拮据之一班

公家因省庫支絀各機關供差人員自年前八月起至十一月計四箇月間之俸給暫行停發作爲保押金茲聞近日各機關人員又紛紛向該管上官請領財政廳長黃季友氏無法應付晉見張巡按使請示對付方法日昨會議於某欵項下暫撥三分之一以資接濟云（才）

遼河疏濬有期

遼河疏濬經費業准財政部撥欵三十萬元按月交付其十一月之十萬元現既有着不日滙到故遼濬道尹淑章刻已赶集工人以冀於冰未泮即行與修俾底功成其日期擬定月之十一號開始早報巡按使署備案云（事）

二十八師辦公處有遷移消息

高等審判廳已遷移省議會所遺該廳基址經陸軍二十八師師長馮閣忱氏呈請將軍署以該師辦公處地方狹窄不敷于用擬遷移該處以資辦理當蒙批准定於日內遷移云（和）

報告奉省近況

大總統以奉省逼處邊陲行政問題較爲重要故巡按一職必擇老成練達之張元奇肩茲鉅任張出都時曾諄諄致意令於外交財政兩項切實注意至有疑難問題則飭其隨時報告以便指授機宜聞張到任後已將奉省最近情形並辦法梗概詳由國務卿轉陳大總統以爲然云（採）

捐局報解欵項

財政廳廳長前以行政軍政各界經費均須發放曾通令各處稅局將收入捐項限於十月內如數報解以濟急需等因聞開原稅捐局局長何子璋海長潘鴻鈞安東局長吳承業遼陽局龍局長穆允滋鐵嶺局長趙廷宸東豐局長曲鴻年義縣局長姜乃申輯臨局長錢冶民等於將九月份收入捐款或親身來省或派員解送先後交由廳庫核收約計洋十三萬七千餘元云（冠）

請欵修葺交通事業

日前風雨成災將甯海綫折斷損失甚鉅約需修葺費在二十餘萬元以上已誌報端茲經電局呈明巡按使署由張貞午巡按使轉請交通財政兩部撥欵興修業奉覆准飭即整理以利交通云（事）

海城

預警改組保衛團

本城預警奉飭改組保衛團其改組之內容城內設總機關日保衛團事務所由縣知事直接監督復設團總一員參議二員稽查四員文牘庶務則一仍其舊各鎭鄉分所所長改爲保董百家長改爲甲長十家長改爲牌長經團總一席仍由前總長劉君冠英接充參議仍由李君子嘉劉君卜臣充之稽查四人爲楊君述唐陳君冠卿高君子春王君純一各處保董仍由所長接充云

營口

日僑慶賀青島捷音

月之七日旅營日本官紳商一律懸掛得勝旗並提燈沿街旅行慶賀日軍冒雨霹暴風佔據青島氣勢勇悍威風凛凛擬俟青島完全佔據再舉行極大之慶賀會云

徵收車捐之阻礙

縣署前飭警區代爲徵收車捐近因雨雪暴行埠鄉杜絕交通鄉間車輛一律不能來埠徵收車捐一事大受阻礙近四日間並未徵收一文云

殖邊銀行招股之尾聲

北京參政員王揖唐等所組織之殖邊銀行在營招股各節曾紀前報近經詳訪僅有招股之名稱毫無事實之可言該總銀行現尚函催趕緊在營招募股欵以期早日招足資本開始營業云

安東

村長吞蝕捐款

昨據鄉間來人云正東鄉後塘旗堡村村長樊忠經收警學兩項畝捐其中有侵吞肥已情事擬在縣據情稟控云

稅捐局徵收暢旺

稅捐征收局自何子璋局長蒞任後悉心規畫監視委員傅夢岩君亦認眞辦理今夏雨水頻仍木簰放下極多征收稅欵異常暢旺聞十月份收欵數目比較去年增加至五倍有奇

鳳城

朱知事回鳳

日前張貞午巡按來奉蒞新朱知事晉省迎迓已誌本報茲聞該知事接見後已將地方情形當面稟明於月之六號乘車返鳳云

管獄員撤委

裁撤獄官後監獄事務悉委李廖符君經手管理按李君品行端方遇事謹愼前清慣習一律滌除淨盡刻下羈押犯人受其感化均各自知悔過說者謂監獄得人實知事用人得當之力也

本溪

商會改選總協理

本溪商業受匪亂之影響賠累甚巨商務會總協理現將經手各事及匪徒所捐欵項辦理就緒自行辭職經各商家投票選舉廣泰盛執事王晉廷君爲總理福隆泰主任張玉梅君爲協理二君赴會任事想商界中必能日見起色也

黑山

軍用馬匹驗照放行

縣公署日前接准奉天巡按使飭開案准陸軍咨飭查各軍隊應用馬匹向由口外採買運赴內地烙有火印且有購馬運馬部照護照等項該馬匹過境應即驗放等因縣知事曹樹葭氏奉文後當即遵照函知稅捐征收局俟馬到境時勿得留難驗照放行云云

會議冬防

時屆冬令應行籌辦冬防以免臨時張惶經縣知事曹樹葭氏于十一月六日招集全境警察各區官到縣會議擬責成該管警察按區逐日梭巡以防不虞並令內公債票一事應照原薪餉數目平勻購買俾維時局云

通化

胡匪遠竄

東邊大股胡匪擾害各處鄉民已閱六月之久經鄰近各縣警防群相勦捕該匪不得猖獗又經東邊鎭守使委派馬步各營前來捕勦該匪探悉情形四散遠竄云

錦縣

毅軍有駐錦消息

昨日駐防朝陽毅軍派來執事官一員軍士數名聞係來錦預備駐紮之防所有云派米司令來錦不日即能開來軍隊數營未知確否俟訪再誌

巡官認眞防獄

錦縣司法巡官辥燿臣君自前次炸獄後該巡官日夜嚴防謹愼將事逐日當上水封門時該巡官必親身監視督飭獄門若有探監者非先通知巡官不能接見由是觀之殆不致仍蹈前轍焉

鐵嶺

歡迎中村都督

關東都督中村爵帥於月之七號巡視至鐵駐節陳列館中日官紳各界於是日晚五點時假陳列館公讌中村爵帥八號早七點中村啓行中日政界齊至車站恭送云

電報局員進省

電報局因綫杆被雨雪所毀不能通電修理需欵浩繁故以電報局員黃兆如君於月之七號進省至總局請欵以便修理電綫而利交通云

開原

派定橋捐雇員

四路橋捐歸縣署經收共用正副雇員十七名巡差四十餘名業已派定某人在某處經收各該員巡均須三家商號之圖書保條然後收錄一俟修橋工竣即行設局收捐云

警長交替暫緩

警察長陶蔚畦經縣知事調爲署內行政課長遺缺請准上峯以全子錕接充早見各報全君原擬本月一號接事因委任狀未蒙頒下故新舊警長之交替當須從緩云

法庫

李知事之去任觀

李省三知事到任年餘對於行政司法無不勵精圖治力爭上理其於審判一項尤爲注意凡民刑案件毫無稽壓共判決三百餘案聞現在署中民刑案件僅存二十餘起判斷尤極廉明以故口碑載道爲各界所欽佩近因保送免考經部核准惟應回避本籍省憲委楊君寅恭接署本月一號爲新舊知事交卸之日全境人民以挽留無術謹送匾額牌傘十餘方以表感激之意於一號午前十句鐘赴署恭送觀者塞途鼓樂喧天頗極一時之盛查法庫自設治以來官歷八任如李君去任之聲勢實爲從前所未有李君之德政及民於斯可見茲將各界所送匾額牌傘題詞紀錄如下

商會匾一方
勤政受民
牌八面
恩深教養 赤子攀轅 猶得政體 廉
風澤被 功著拾徠 蒼生敬樹 隱撫
民生 惠澤永傳 萬民感德 官常日
肅 留又不得 歧瞻山斗 四境稱平
治理風清 去願復來 清澈冰壺
萬名傘壹柄
嚴同杜蔭
警察事務所匾額壹方
壹琴壹鶴
萬名傘壹柄
甘棠遺愛
保衛團匾額壹方
弭盜安良
學界匾額壹方
文翁治蜀
醫學研究會匾額壹方
惠及蔀村
正西區八十三屯匾額壹方
群思借寇
正南區四十三家商號匾額壹方
公正廉明
正北區鄉民匾額壹方
恬育恩深
正東區商農警官匾額壹方
萬民感戴
正西區八十三屯商農警區匾額壹方
甘棠遺愛

長春

易知事有辭職消息

易知事秋源氏原係東洋大學畢業故對於各項新政均能措置裕如其於淸理財政尤爲專長聲譽頗佳近聞政界人云易君現有辭職之說學警紳商各界擬出而挽留未悉能否辦到耳

區長注意調查戶口

四區區長劉樂亭氏上月奉總局通飭將區內之戶口人數分別查查以剔奸匪已見本報茲刻聞該區長恐巡警之調查不能說明其中之理由故特親赴各所委定之各十甲長家詳說關於煙賭等事爲十甲長之責任及其權限以期弭患於無形云

吉林

限制官銀號出欵

中央政府前因各省官銀號支出欵項漫無限制殊有礙財政之統一曾通飭財政監理官嚴行監督茲聞吉省自民國成立後政費不給多藉銀號爲挹注以致紙幣充斥儲金銷耗銀行之信用亦受其影響改革以還辦法雖稍改良而積弊猶未悉除吉省監理官業經嚴定限制嗣後官銀號出欵除財政廳准發欵項存戶取回蓄金外凡軍政商學各界向該銀號挪欵者均須由監理官認可否則該號監督應負完全責任聞政府以此種辦法實行監督宗旨足樹各省之先聲深爲贊成云

發起山東賑捐會

吉紳韓登舉以現時灑縣等處水災大作人民不堪其苦又接山東友人來函言其災人禍之慘狀不堪入目擬在山東會館發起山東義賑會以謀救濟之方云

批示

巡按使署批示

原具稟人張永芳等 據稟爲太存廳紅契丟失補領是否有弊應飭奉遼陽地方廳訴請查究補發新契應否查明前將軍衙門冊以爲依據應向財政廳稟請核辦毋庸越瀆此批

原具稟人王克時 此案已據梨樹縣查復該縣於七月十三日傳同兩造宣示判決照章詳請高等廳復判爾如有不服當到縣聽判之時因何不即聲明乃于三月之後復又控詞聳聽實屬刁詐特斥此批

具稟人王玉玲 案已飭縣迅卷詳復查核案情係爾子王德山代賊銷贓史磨臣借端詐財業經批飭認眞究辦仰靜候詳[illegible]此批

具稟人任瑞等 據稟王錫波與爾等因增租涉訟經前任郭知事諭結有案如果屬實該現任承審員自不應一事再理致[illegible]法例[illegible]仰依法上訴勿[illegible]此批

具稟人[illegible]英傑偉名 稟悉仰即取具保結狀呈[illegible]行[illegible]辦此批

財政廳署批示

福合店執事李鑑遠等稟批 據稟各節是否屬實應辭免仰遼陽縣知事查明擬覆以憑核辦此批

魏鴻緒呈批 查該民租賃市房如果抵償外債剩一所何以該房紅契併交債權收執案詞顯有不實況驗契定章凡民間押外債之契照應由押戶代爲呈驗換領民國新契並繳納紙價及註冊費銀元係據來呈業主隨同時如數歸還等語現在該產紅契既歸同善堂收執應照章由押戶代驗所請礙難准行此批

▲哈爾濱▼

通飭防遏喉疫　交涉局接俄領事照會謂中東鐵路滿洲里車站發現一種喉症其勢甚爲可懼經俄醫考驗含有菌質遭其疾者毒易傳染若不早爲防範恐貽害非淺理宜照會預防等因日昨道署通知縣署及警察一律防範以免死恢復燃云

俘虜德兵過哈　中東鐵路日前由西伯利亞火車運來在波蘭俘擄德兵一千餘名聞係發往海參威沿綫工作者於俄歷十月二十日（卽中歷十一月一號）由哈開赴滿洲里云

槍斃俘擄德兵之原因　日前東普羅斯第一次俘囚之德軍由瓦罐車裝載而來每車德兵四十名用俄兵二人荷鎗看守運來東海濱省修築鐵路枝綫從事工作過哈滿洲里該德兵陡起同仇之心將看守俄兵二名在火車上用手勒死經俄官將車內俘囚德人四十名均行槍斃云

▲黑龍江▼

電請選派外交人才　巡按使日前電致外交部探其內容係陳述外交困難現狀請求派員協助謂黑省與俄蒙接壤近以時勢變遷交涉日形繁賾加以適際中立之時凡有事端發生尤應虛心對付倘稍涉大意最易釀成重大交涉遍查黑省現有人員實無此項相當人材堪資佐理擬請迅由中央遴派數員來黑以資臂助云云

雜　報

▲奉天▼

上將軍注重口號　張上將軍波老以冬防期內亂党之潛滋盜匪之出沒省城關係極爲重要故於每夜兵警梭巡城關廂內外必親自撰擬兩字口號以昭鄭重若將軍行署入夜另有一口號云（事）

上將軍獎勵軍人　張上將軍以今年各地胡匪騷擾賴陸軍二十七八兩師及右後兩路巡防之軍士奮力剿除未致釀成鉅患其功可湮沒特飭各師暨各路巡防辦公處將各地所辦剿匪事件詳細呈報並附以各案出力軍士之履歷以便轉請政府擇尤給獎云（確）

宋廳長防範周密　警察廳廳長宋墨林氏以値此中立時期各處匪黨屢有思逞消息若不嚴行防範恐於治安大有妨礙故日昨通飭各分署謂現在雨雪連天各屬電話皆受損傷如有緊急事件消息難期靈通各分署所管地面亟宜多加巡邏勤爲梭巡以防不測云（冠）

測量局長奉令赴黑　東三省陸軍測量局局長陳瑛日前奉上將軍張金波氏指令赴黑龍江面謁右將軍朱子橋氏磋商某項要政其一切任務已委該局副官蕭玉麟暫行代理云（和）

免試知事投到　第三屆保荐免試知事魯晉業經周主試委員長審查合格交由內務部傳詢口頭試驗已獲靑選發給縣知事憑照請分奉天於日前乘京奉車到省謁見張巡按使投到聽候差委諒不久必有位置云（文）

明正典刑　駐紮鐵嶺陸軍在東站查獲亂党陳孫兩名搜出手槍 彈多件連夜派人解省交由將軍府軍法課詳細研訊供認不諱聞前次本溪縣失守確係該党之所爲圖謀不軌罪在不赦鎮安上將軍傳知應處死刑於昨日薄暮提出獄中驗明正身綁赴大西邊門外施以槍斃以正國法藉儆兇頑云（大）

開除巡長　大南關第三警察署一等巡長吳長貴品行不端包庇暗娼昨被該署巡官偵知當即呈請警廳開革遺席拔升該署一等巡警張某接充云（和）

電燈廠請撥修理費　此次風雨爲災電杆凍折交通機關諸多不便電燈廠廠長張洪忱奉巡按使諭飭趕速修理以資便利無如經費支絀僱用苦工均須按日支發口食日昨向財政廳請撥款項十萬元以期迅速竣事聞已准如所請云（才）

公署添派委員　奉省辦理中立政務紛紜函電交馳日無暇晷冬防將屆更形殷繁請示添用文牘公署原有人員不敷於用張貞午氏派橋芬張林範陳遵亮三人充政務廳委員藉資贊襄奉到飭狀業已先後莅署任差矣（文）

習藝所堆陳出新　罪犯習藝所自開設至今所出物品未嘗不力求改良無如在事者不能稍事變通售品價値與商店無稍區別所有利權盡爲商家奪去自典獄長李蒲氏接辦以來知出品堆積之由遂將原定價目酌量減少出陳易新并將司法界財政廳之印刷及警界靴帽悉由該所工業部承辦并厘定罪犯工作常罰規則以期逐漸改良云（吉）

漁夫其魚　渾河南岸莫家堡張大個子素以捕魚爲業昨撑小舟在渾河中流以網漁魚忽起大風將舟顚覆張大個子落水隨占滅頂之凶卒未獲救屬經其家屬打撈死屍亦未撈獲（確）

承審員來省領欵　臨江縣署承審員張致中以該員等經費俸給三月餘未蒙高等廳給發寔屬無米爲炊得難枵腹從公故於六號來省向廳祗領寓居大西門裡萃升棧一俟領下即行旋返（事）

烟犯兎脫　小西關翠花胡同住戶張姓之夫妻同有烟癖昨晚在後屋同榻吸煙被警兵聞煙氣入院尙未進屋該夫婦即由後窻竄出越墻逃跑未被捕獲是誠狡矣（確）

販運銀元　省垣自金融緊急以來警察廳禁止販運洋出境昨有郭子和者在城內買現洋三千元帶赴大連行至小西關被警察廳暗查查覺立刻拿獲將其人與所帶銀洋一併解交警廳懲辦云

取締投遞匿名信　張巡按使以近來公署屢接郵政局投遞匿名告密信件一經調查虛假居多現屬改革時代凡人民實有冤屈還可控告何以匿名信件暗自害人且所告之事件不特無効而反自遭違法之咎故日昨特行牌示嗣後凡有遞投匿名信件者一概焚之以儆奸刁云（和）

顯違禁令　禁烟功令何等森嚴而一般黑籍中人明知故犯愍不畏法大南門裏通天街東首住戶馬某（綽號傻子）本係市井無賴素乏正業專以私售鴉片爲事在家開燈供客招引烟鬼往來不絕有稽查之責者其竟置若罔聞耶（文）

僞捐照罰　巡按使公署昨據財政廳轉詳西豐稅捐局長趙沛氏呈報以商人周德君偸漏牛稅請示祗遵等情聞已批云查近來各屬捐局收欵多不暢旺推原其故實由奸商有意欺朦巧詐百出繞越偸漏所致歷奉財政部飭明訂考覈條規俾資整頓乃該商周德君意存嘗試殊屬目無法紀若不從嚴懲罰國家稅則當必大受影響仰該局長查照偸漏章程辦理以儆効尤云（才）

赴孤兒院之籌捐議會者　孤兒院院長榮勿臣李揆一兩君於星期日邀請各界慈善家晏會討論籌欵辦法並預備義務戲手續除政界史暉五趙寅生談鐵臣三六橋諸君及警界宋墨林君因公署會議未克親往外茲探悉列席芳名如下

趙廷襄　繩準之　榮錦臣　魯隸琴
楊雲九　崔立瀛　廣子綬　魁文元
廣鈇生　景仰山　薛子遠　李福堂
王階平　趙菱蓀　恩敬五　單靜侯
丁勗凡　恩子廉　鹿賓國　姚乾初
田潤之　普澍田　恩錫三　李壽如
依志臣（才）

▲**强迫惜字之創聞**（湖北）　鄂省宗孔惜字公社爲一班老儒舊紳所組成迄今幾及年餘其內部以惜字爲第一要義以字爲孔子所正惜字卽敬孔也但是實行已久毫無感動人民之實効以字褻物如故遺棄如故縱遍懸字設簍字藏而投字於其中者十不一見現社長陳景夔氏以人民蔑視字跡已成習慣非用官府之壓制斷難有效爰草訂辦法呈請巡按使飭令各屬知事及各警廳責成警士嚴加考察如再有以字紙褻物擦穢或抛棄不知敬惜者即行拿案罰辦說者謂段巡按亦贊成惜字者當蒙核准通飭也

▲**六安之惡習**（安徽）　六安人游手好閒者十居四五即小兒自六七歲至十五六歲無業者徧街皆是每日清晨大小男女孩結隊成群或欄市口或在中學校前之草市遇挑柴草者則聯群進前搶奪若遇忠厚之挑柴者可盡其所有而奪分之嗚呼無辜鄉愚家如懸磬日藉此一挑柴以活一家若遇刁童分奪則一日斷炊舉家嗷嗷不爲竊盜幾希矣且小兒習以爲常若不早爲計他日不爲之竊盜者亦幾希矣

▲**女黨人在津敗露後之防範**（天津）　江寧宣武上將軍行署近日接到政事堂通電以據直隸省公署報告近有女亂党二十餘名假充娼妓在天津后家後第一臺旅館等處居住接客希圖探聽軍情昨殺官長經駐津第六師陸軍許少將因其並非專做生意行跡可疑設法探聽得悉前情遂於上月二十四日派兵前往搜查當第一臺捕獲女亂黨七名男亂黨五名搜出手槍炸彈等危險品物並白色藥粉十餘瓶津沽各要塞砲臺地圖又小簿子一本上紀探得軍情及軍官名姓等項訊供不諱當於二十八日一律鎗斃案在此等詭謀恐不止天津一處各省要塞商埠等處不可不格外注意着卽轉飭所屬軍警各界一體查緝懲辦云云昨馮上將軍已轉飭上海軍界一體遵辦矣

添設娼窰　妓女爲文明各國所不禁於是女子之淫賤者相率而投入娼窰近來愈見增多九門外四等妓館鳳寶堂掌班馬某現由天津接來妓女六七名開設德發堂定於力歷二十三日開市接客云（和）

何異梟獍　城西十五里許丁香屯居民趙某綽號二排秧子平素遊手好閒以賭博爲業日前不知因何竟將其七旬老母逐出戶外後經隣右百般勸解該逆子始終未允接回以致老母無處可投聞於日昨來省在法廳喊控請求拿獲嚴加懲辦云（冠）

拿獲拐案　城南某村郭某前在省城某署充當巡警請假返里與李姓之婦王氏通姦情投意合日前乘李某外出拐婦潛入省城寓居南門外因熟人甚夥遂移徙小東關天齊廟前居住因言語支離被人報警將一對野鴛鴦一併拿獲解廳懲辦云（冠）

何恐慌乃爾　公立法政專門學校新修之樓房現被冰雪凝結昨因和暖冰塊下墜霹靂聲恍如坍因場此該班諸生以爲大厦之將傾爭先恐後向外逃走無奈門少人多一時擁擠不開有撞碎玻璃穿窗躍出被劃處傷者有棉衣破壞者聞之可發一笑（事）

怙惡不悛　大西關會元棧迤西寓有林某者烟霞成癖從未稍弛且開燈秘密供人吸食前爲警署偵緝解廳罰欵五元省釋以後自宜如何痛改前非力行戒除乃猶復萌故態依然以致黑籍中人趨之若鶩恐難免再犯倍懲矣（事）

脫却樊籠　平康舊二弄永慶部蘭芬蘇人也因家貧賣入娼寮春間來奉時爲七十鳥虐待欲脫離關係給惡鴇洋三百番從熱客張爾文爲小星因弟三人不允故于日前風濤所雨晦時上冒滂沱下踐泥污逃入濟良張某烈正覓保外領云（事）

負債潛逃　大西關平康里三等妓館燕雲堂妓女張翠芬者天津人因生意蕭條債臺高築虧欠街市商號及借用印子錢計有百五十餘元無法開付該妓日昨託言外出借欵至晚十二鐘未歸該堂掌班令夥友四處尋覓杳無蹤跡始知潛逃云（冠）

▲海城▼

黑籍人命運將終　煙禁雖嚴犯者如故富戶仍然偸吸貧者無資惟以打嗎啡針抵癮天暖之際尙可苟延生命近因風雪驟至天氣寒冷若輩嗎啡毒深雖不時打針仍然戰慄狀甚難堪且有性命之憂若不設法查禁另謀救濟良方若輩生命不日將塡溝壑矣

▲營口▼

電氣公司之損失　此次雨雪爲災水道電氣公司損壞電燈電話之杵線約計須一萬元之譜頃日晝夜加工赶修以期早日復舊由新市街至東海關街西至平康里一帶電燈電話業已修理復舊照常通電矣

▲鳳城▼

連長得人　右路防軍先年本無砲隊去歲馬統領防範亂黨恐有疏懈方始稟明上憲招募砲隊一連茲聞該連王連長精明强幹訓練有方不唯軍中事務悉各諳練卽地方感情亦甚融洽目下鳳凰鄕民均各稱贊不置

拿獲嗎啡犯　法家嶺後無賴徐洪福素有烟癖兼札藥針烟禁雖嚴終未戒除月之三號徐某煙癮發作前往龍鳳寺前某藥舖購買嗎啡不期事機不密被常巡官及憲兵侯振山當場拿獲嗣經常巡官審訊該犯供認不諱遂將其解送中區交由警長罰辦云

二牖軒隨錄 （續）　（禮室）

古靈集載潘家山同章衡飲次行令。探得隱君子。爲章衡搜出。賦詩云。吾聞隱君子。大隱纏市間。道義充諸中。測度非在顏。堯舜仁且智。知人亦恐艱。勉哉二一秘閣。賢行如高山。廬陵李寶之如圭作漢法酒云。漢法酒。立官十。曰丞相。曰御史大夫。曰列卿。曰京兆尹。曰丞相司直。曰司隸校尉。曰侍中。曰中書令。曰酒泉太守。曰協律都尉。拜司隸校尉者持節。職主劾。劾及中書令酒泉太守者。令太守以侫倖淫湎即得罪。劾及侍中。則司隸去節。劾及京兆尹。則上愛其才。事留中不下。皆別舉劾。劾丞相司直。則司直亦劾之。劾列卿。則列卿自訟廷辨之。罪其不直者。其劾丞相御史大夫者亦聽。須先謁而後劾。丞相御史亦得罪。丞相得罪。則中書令酒泉太守皆望風自劾。御史得罪。則唯酒泉太守自劾。司隸以不畏彊禦。後若有罪。以贖論。若汎劾而及丞相御史者罪。司隸劾及京兆尹者。事雖留中。酒泉太守亦自劾。劾及中書令者。侍中自劾。諸被劾自劾得罪者。皆降平原督郵。協律都尉歌以餞之。劾及協律者。下之蠶室。弦歌詩僞新聲以求幸。

▲通化▼

追悼商號執事　本城積盛和商號執事程德舉日前因商務會總理解君請假回籍將該會一切事項委托程氏經理嗣解君返通程君回籍日前接其家電云程君在家病故當經本邑潘知事於是晚六句鐘開辦追悼會在西關舉行云

▲新民▼

黑籍中人之糧台被斲　縣知事廖錢如氏不知如何訪明各烟犯巢穴派遣警察將烟犯林二林四鄭蘭亭張樹田呂起發五名一併捉獲但不知如何罰辦耳

▲錦縣▼

凍死貧民　南關熱鬧街一帶向爲無業游民盤踞之地近日因雨雪交加天氣驟冷彼輩既不能出而求食又兼身上無衣腹內空虛據昨五日夜間在小店內凍斃貧民四名經該鄉約報知縣署檢驗寔係凍餓而死遂飭掩埋倘有未死者狀甚堪憐云

▲開原▼

花會害人　城南孫家臺前有賭徒開設會局騙取民財被第四區何區官拿獲懲辦已見各報茲聞該賭徒怙惡不悛復設會局一般賭棍每日跑封希圖紅利無知愚人見利忘害竟輸洋百元者行息當貸尙復執迷不悟花會傾人如此之甚未知有警察責者有所聞否

▲長春▼

糧戶失馬　八區自喬區官接辦後對於查禁嗎啡之事頗有成効惟竊盜各案層見迭出亦其小疵近聞該區西北八家子屯距區五里許自入日以來偸竊之案數出該之其屯某家於前晚被竊賊踰垣而入竊去俄國馬二匹刻已來城報案未悉能否查辦云

成會長難免惑誘矣　直東會修建會館開標後成會長因私其子硬行失信包與四合發修築其時雖言此人包做決不能悞且與之說明倘有悞九月十五日不能竣工必須包賠二千吊刻已至九月底竟未報竣未悉該會長買何說之辭

▲吉林▼

預備追悼陳前督　省垣政紳各界接得前吉林都督陳公昭常病逝之耗後卽發起追悼會以爲陳督在吉造福人民匪淺故定於十五日在三江會館開會現在爰慕而痛陳公者均預備祭聯輓詩詞以誌哀思云

中學校預備卒業　省立第一中學戊班生係前淸宣統三年春招入者部章中學四年畢業該班至今歲終已屆卒業期是以韓校長商之各科教員務將一切課程於卒業前講畢以便完全呈報不致臨時棘手云

天主堂落成　吉林天主敎堂原在小東門裡江沿該敎堂蘭谷二神父以該地甚爲繁雜頗不淸靜今夏特在東關頭道外修築敎堂一所昨已落成該神父及男女敎徒均往新淸堂行落第禮聞其城內之敎室作爲養敎堂云

花界消息

▲**風月平章**（一）

吉祥桃源年途登瀛維揚人也面似桃花膚如凝脂工歌曲善應酬往與對坐談心慷慨瞭亮盖於時事閱歷甚深也

同院寶珠容貌豐潤舉止大雅余友九二君與之相識每至該部校書必殷情招待盖於應酬一科獨擅優長也

▲**風月平章**（二）

吉祥麗娟余友共由君結識之大有粉面含春威不露丹唇未啓笑先開之慨至其舉止則落々大方應酬亦面々俱到女茹各事尤爲熟習盖本良家女而流落風塵者也

翠寶余友壹士君所識者也儀容秀美性情柔順余昨至該部校書以朋友關係殷全勤周旋舉止吐囑備極文明洵可人也

佈告　担認招股　諸君亦祈鼎力速催是禱　各股東鑒　此請　公立玻璃有限公司啓　中國電話七七③號

心中西大菜　以應各種麵食　精美　不如各界　價目從廉

茶園　晩　筱菊處　筱滿堂　開演　小彩分

茶園　晩　拉他金　張玉祥　紅仙玉

茶園

義州廣告

貴報大主筆先生鑒敬啓者茲閱貴報載義縣鍋私局罰款十萬元之請呈報者參參致義邑被各戶群起集議公舉代表李蓉汀等在該局請問明白宣示等情內有傳聞之悞鄙人等會查此事謹德慶副等四家共一千三百二十八元並貴元啓四百二十八元七角五分實有其事業已呈報在錦縣局並無報之事其他之戶多有不實今與陳局長同李蓉汀等當面共議核查明白調合完結議必將以前之戶及款項數目開貼宣佈兩釋群疑此乃同衆公議函囑更正以全名譽並請

文安　附人李慶福趙碩臣等十二人具

昌圖交涉得人

昌圖車站交涉員王君相九自蒞事以來兢惕自勵克守官箴凡有交涉不抗不卑內能保全國體外能協和友邦使我國之交涉處處如王君辦理則國交之情誼可日見其敦厚也王君前在本站爲巡官數載多有善政民俱謝瞻遠近悅服與嘖嘖稱今我昌圖得此交涉員實我昌圖之甚亦東省幸甚

昌圖車站公啓

獅子牙粉

獅子牙粉之超群拔萃

冠絕一時實有立於堂

皇正大之師目前無强

敵之概

吾忠實秀拔之■■■■■

果孰堪爲匹敵乎可斷言其無也

曠觀牙粉界中誠當首

屈一指而推爲最優越

高尚之品者也

乾元溥金店

本號開設奉天城內銅行西銀行胡同路南向北三間門樓

三間歷有年矣物美價廉久蒙各界諸君惠顧今本號特由津申聘請名師研究五族應用時式各種花卉首飾盃盤器皿無不精巧專造

赤金代貨手鐲表鍊手留各樣民活一概俱全童叟婦女無欺貨足工資格外克己

諸君賜顧者請認本號金字牌匾不悞主顧

本號謹啓

掌拳牌

上品香煙

每盒十支紙盒

每盒十支鐵盒

每盒十支金嘴鐵盒

每盒廿支金嘴灣鐵盒

新製佳品　質料眞實

價廉物美　氣味適宜

各界諸君　請嘗試之

各經理家　均可發購

光明洋行

▲各種紙張　●雜貨

●各種布疋　●洋線　俱全

●保險代理　●橫濱火險公司

▼

總行　奉天大南門裡　電話日二一九番　華

分行　大連大山通三十七號電話六〇一番

長春　大阪　龍口

恒泰金店廣告

本店開設大西關大什字街路南朝北洋式門面收買花金發賣足色赤金條金方首品徵

銀首飾盃盤器皿　俱全無不精巧多樣各界諸君惠顧本店

五族赤金紋聘請名藝研究時式花樣工資格外克己

再者諸君如欲定做何式花樣議明至期無誤近有無恥之徒以低色混市各界諸君認明本店圖章爲憑特此奉佈

中國電話一百二十號　本店謹啓

廣告　奉天城三區遊……

[illegible]

鳳城……等全啟

奉天日本赤十字病院充任齒科醫士

鄙人向在奉天日本赤十字病院充任齒科醫士現因友人之請自開齒科醫院于小西邊門外商埠以便中外士商來院求治術精費廉迥異坊間間世之牙醫應亦爲各界人士之共認患齒病者盍興乎來

小西邊門外商埠局樓房（舊菜市場對面）

江口齒科醫院長　齒科醫江口航敬白

養腎內補丸

定價　三十日分　金貳圓五十錢　十二日分　金壹圓十二錢　五日分　金六十錢

定價　三十日分　一打　金廿五圓　十二日分　一打　金十二圓　五日分　一打　金六圓

▲延壽堂大藥房

總行　奉天鐘樓南大街
分行　奉天鼓樓北大街

人生於世以身爲主身體强固百事可作身體弱則一事難爲可見身體之强弱一生之榮辱係之矣所關不甚重哉然往往人多失於檢束或思慮過度心血受損或讀書過勞腦筋受傷或用力過分皆足四肢疲倦終歸於腎水虧於此不求保養之方實難期有健康之一日本主人存濟世不忍坐觀是以博採東西醫理悉心研究數載始得病是之真諦逐一治養腎內補丸爲作救人之寶筏特以供諸斯世也夫是藥均係真正材料効力甚大有病者服之固有除沉痾之功即無病者服之益更臻健康之効如先天不足氣血兩虧神倦體疲腰腿痠軟胸膈膨脹脾虛胃弱氣短痰多勞傷失血下元虛寒陽痿不舉精薄無力手淫失精調養不良其他諸勞百損五勞七傷等症無不奏效如神諸不信者嘗之試知余言便之不謬也

▲各埠藥房出售

分行　長春城內北大街
分行　大連市伊勢町

脚氣……

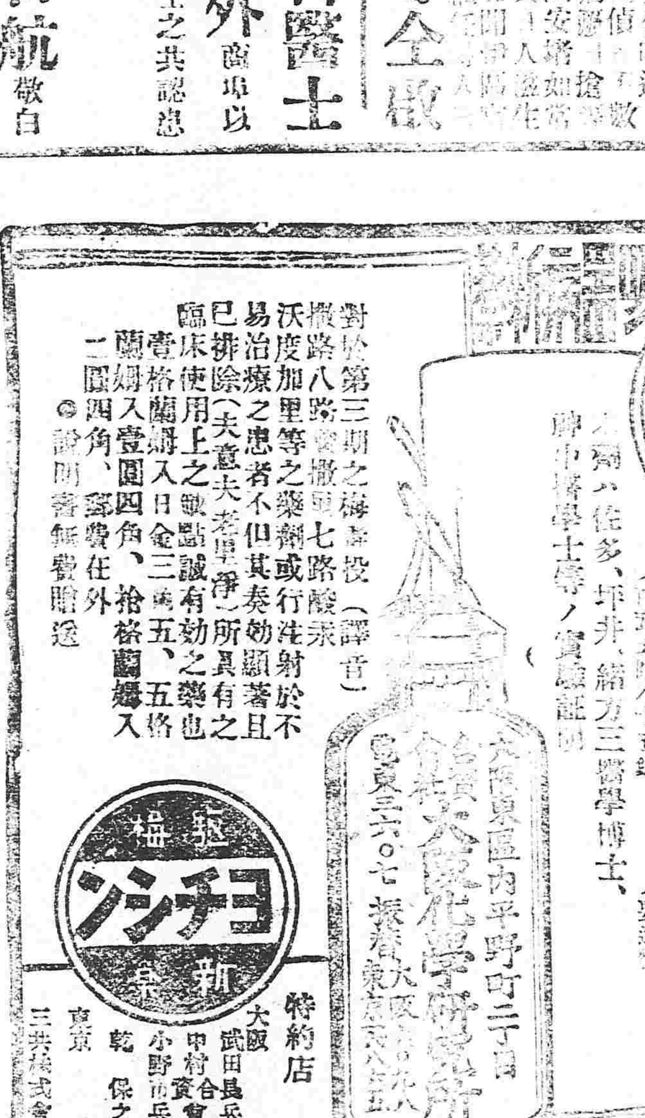

對於第三期之梅毒（譯音）撤路八路撤里七路酸汞沃度加里等之藥劑或行注射於不易治療之患者不但其奏効顯著且已排除（夫意夫者里浄）所具有之臨床使用上之缺點誠有効之藥也

壹格蘭姆入日金三圓五、五格蘭姆入壹圓四角、拾格蘭姆入二圓四角、郵費在外

◎說明書無償贈送

特約店　大阪　武田長兵衛　中村合資會社　小野市兵衛　乾　保之助　東京　三共株式會社

大阪東區內平野町三丁目　合資會社大阪化學研究所

南滿銀行

本店　奉天小西關大街
支店　本溪湖永利町

株式會社　南滿銀行

敝行辦理普通銀行業務存放匯兌力求敏捷不悞主顧恐未週知特此佈告

電話　中一八二番　日五二二番

大連臭水屯泡子書

小野田洋灰公司大連分行

ONODA CEMENT CO. LTD. DAIREN BRANCH-WORKS　PORTLAND-CEMENT　TRADE-MARK　REGISTERED　小野田洋灰公司大連支社

關東都督府
南滿鐵路會社　實用

本分行每年製造數　百萬餘樽

總代售處　三井洋行